

ความรู้เรื่องการนำรถยนต์ และรถจักรยานยนต์ที่นำเข้ามาในราชอาณาจักรเป็นการชั่วคราว

๓.๑ หลักฐานที่ต้องนำมาแสดง

๑. คู่มือทะเบียนรถยนต์หรือรถจักรยานยนต์
๒. หนังสือเดินทาง (PASSPORT) หรือหนังสือผ่านแดน (BORDER PASS)
๓. บัตรประจำตัวประชาชน
๔. กรณีผู้นำเข้าไม่ใช่เจ้าของรถ จะต้องมียกหนังสือมอบอำนาจจากเจ้าของรถด้วย

๓.๒ กระบวนการการนำยานพาหนะเข้า - ออก ชั่วคราว

๓.๒.๑ วิธีการศุลกากรเกี่ยวกับรถยนต์ และรถจักรยานยนต์ที่นำเข้ามาในราชอาณาจักรชั่วคราว

๓.๒.๑.๑ ขั้นตอนการดำเนินงานพิธีการศุลกากรขาเข้า

(๑) ผู้นำเข้ายื่นเอกสารทะเบียนรถยนต์หรือรถจักรยานยนต์ หรือเอกสารหลักฐานอื่นที่เกี่ยวข้องซึ่งน่าเชื่อถือ และหนังสือเดินทางที่ผ่านการประทับตรารับรองการตรวจคนเข้าเมืองแล้ว ในกรณีที่ผู้นำเข้ามิได้เป็นเจ้าของรถยนต์ ให้ผู้นำเข้ายื่นต้นฉบับหนังสือรับรองอำนาจจากเจ้าของรถยนต์ ต่อเจ้าหน้าที่ศุลกากรผู้รับผิดชอบ

(๒) เมื่อผู้นำเข้านำรถยนต์หรือรถจักรยานยนต์ที่นำเข้าชั่วคราวผ่านช่องตรวจ ให้เจ้าหน้าที่ผู้ตรวจปล่อยที่ได้รับมอบหมาย ตรวจสอบหมายเลขทะเบียน ยี่ห้อ รุ่น และสี ของรถยนต์หรือรถจักรยานยนต์ที่นำเข้าชั่วคราวนั้นให้ถูกต้องตรงตามใบขนสินค้าพิเศษ ในกรณีมีเหตุอันควรสงสัยหรือติด Profile ให้เจ้าหน้าที่ผู้ตรวจปล่อยที่ได้รับมอบหมายตรวจสอบรถยนต์หรือรถจักรยานยนต์ที่นำเข้าชั่วคราวนั้นโดยละเอียด

(๓) ให้เจ้าหน้าที่บันทึกข้อมูลลงใน “ระบบงานยานพาหนะผ่านแดน” และจัดพิมพ์ใบขนสินค้าพิเศษจากระบบคอมพิวเตอร์กรมศุลกากร และประทับข้อความว่า

คำเตือน

การไม่นำรถยนต์หรือรถจักรยานยนต์กลับออกไป ผู้นำเข้าต้องชดใช้เงินตามสัญญาประกันที่ให้ไว้ และอาจถูกดำเนินคดีฐานหลีกเลี่ยงการชำระค่าภาษีอากรและ/หรือหลีกเลี่ยงข้อกำหนดของกฎหมายอันมิโทษปรับหรือจำคุก หรือทั้งจำทั้งปรับตามกฎหมายศุลกากรอีกด้วย

WARNING: Upon the importer's failure to re-export the vehicle, payment of compensation according to the contract of surety ship shall be effected, and the importer shall simultaneously become liable to either a fine or an imprisonment or both for violation of Thai Customs Laws.

(๔) ให้ผู้นำเข้าลงลายมือชื่อรับทราบ พร้อมลงลายมือชื่อขอประกันตนเอง

(๕) มอบต้นฉบับใบขนสินค้าพิเศษนั้นให้แก่ผู้นำเข้าไว้เป็นหลักฐานและใช้ในการปฏิบัติพิธีการส่งออกในเวลาต่อไป

กระบวนการการนำยานพาหนะเข้าชั่วคราว

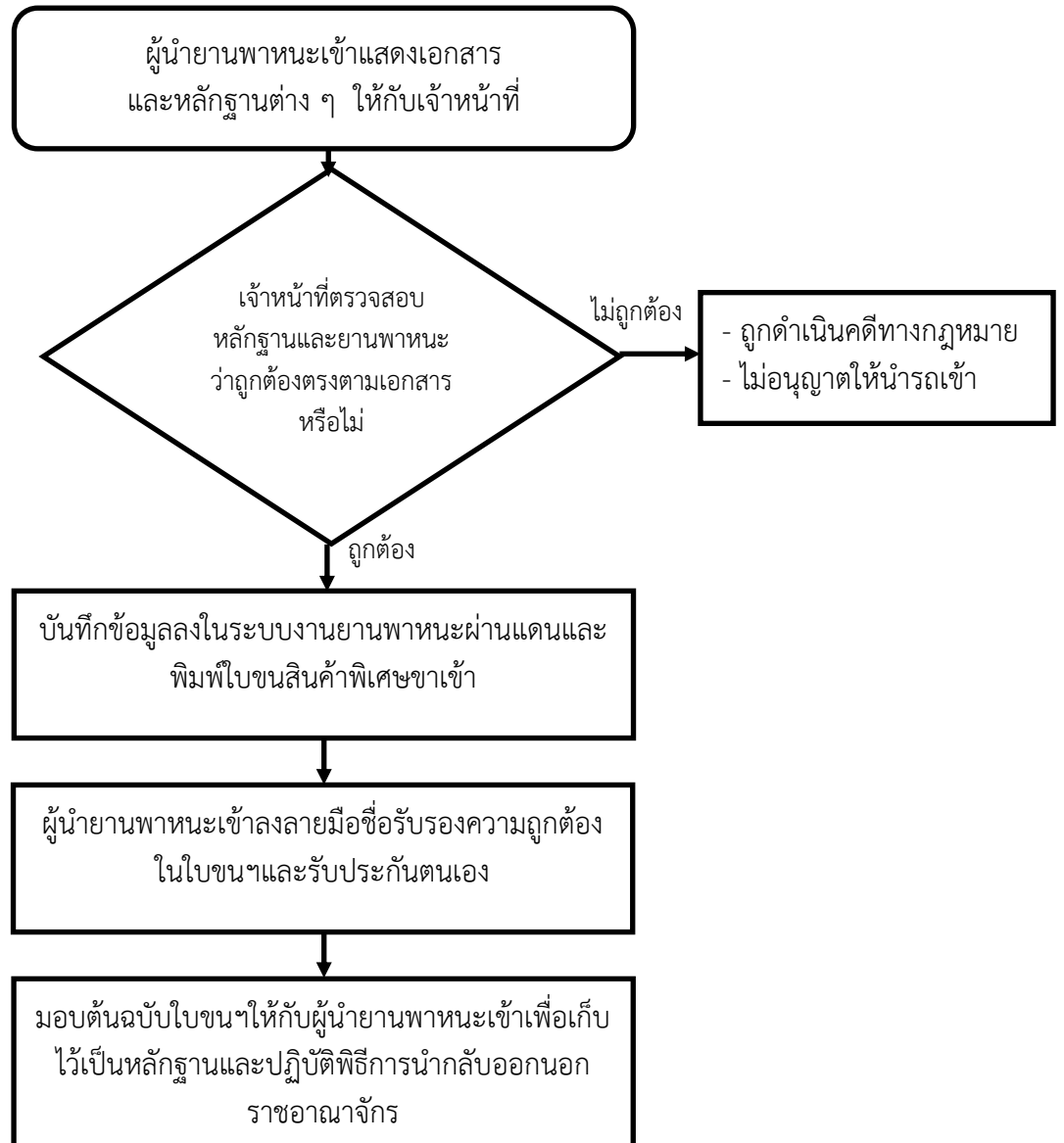

๓.๒.๑.๒ ขั้นตอนการดำเนินงานพิธีการศุลกากรขาออก

(๑) ผู้ที่ต้องการนำรถกลับออกไปนอกราชอาณาจักรให้ยื่นใบขนสินค้าพิเศษฉบับเดิมและนำรถมาให้เจ้าหน้าที่ศุลกากรผู้รับผิดชอบ

(๒) ให้เจ้าหน้าที่บันทึกข้อมูลตรวจสอบวันเดือนปีที่นำรถเข้ามา หากมีระยะเวลาเกินกว่ากำหนดที่ระบุไว้ในสัญญาประกัน ให้ปรับวันละ ๑,๐๐๐ บาท นับจากวันที่ครบกำหนด ทั้งนี้ไม่เกิน ๑๐,๐๐๐ บาท

(๓) ให้เจ้าหน้าที่ผู้ตรวจปล่อย ดำเนินการตรวจสอบหมายเลขทะเบียน ยี่ห้อ รุ่น และสี ของรถยนต์หรือรถจักรยานยนต์ที่จะนำออกนั้นให้ถูกต้องตรงตามใบขนสินค้าพิเศษ ในกรณีมีเหตุอันควรสงสัยหรือติด Profile ให้เจ้าหน้าที่ศุลกากรผู้ตรวจปล่อยตรวจสอบรถยนต์หรือรถจักรยานยนต์ที่จะนำออกนั้นโดยละเอียด หากผู้นำเข้าฝ่าฝืนหรือละเลยระเบียบการปฏิบัติพิธีการศุลกากร ให้เจ้าหน้าที่ผู้ตรวจปล่อยเสนอเรื่องแก่ผู้มีอำนาจอนุมัติเพื่อสั่งดำเนินการตามกฎหมาย

(๓) เมื่อตรวจปล่อยรถยนต์หรือรถจักรยานยนต์ที่ประสงค์จะนำออกนอกราชอาณาจักรเรียบร้อยแล้ว ให้เจ้าหน้าที่ผู้ตรวจปล่อยบันทึกการตรวจลงในใบขนสินค้าพิเศษ และให้เจ้าหน้าที่บันทึกข้อมูลบันทึกการนำออกลงใน “ระบบงานยานพาหนะผ่านแดน” เพื่อเป็นการตัดบัญชีการนำเข้าชั่วคราว ให้ถูกต้องครบถ้วน พร้อมทั้งจัดเก็บใบขนสินค้าพิเศษไว้

กระบวนการการนำยานพาหนะออกชั่วคราว

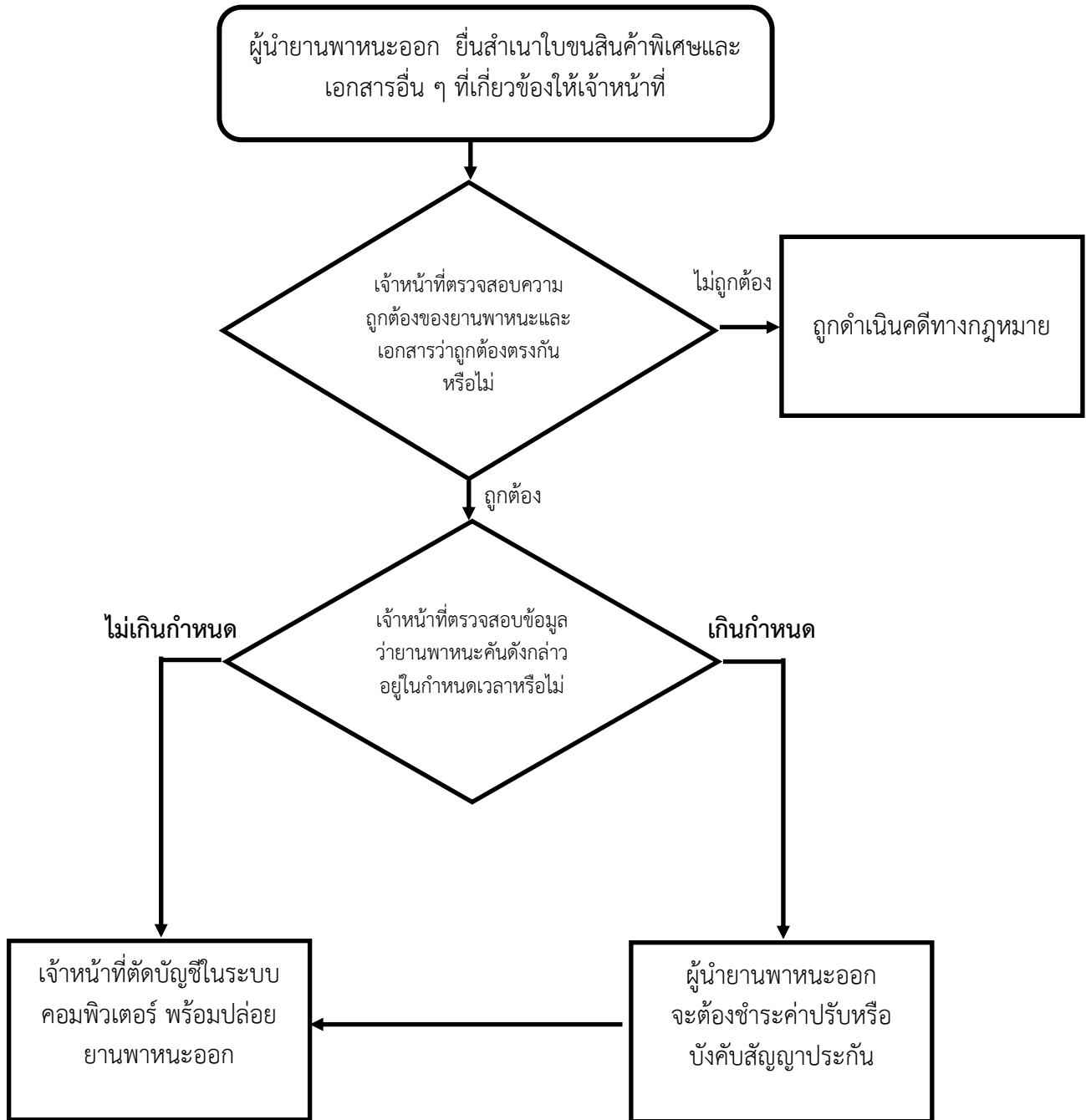

๓.๓ พิธีการเกี่ยวกับรถยนต์ และรถจักรยานยนต์ที่ผู้เดินทางเข้า-ออกเป็นประจำนำเข้ามาชั่วคราว
๓.๔.๑ บัตรอนุญาตให้นำรถยนต์หรือรถจักรยานยนต์เข้ามาในราชอาณาจักรเป็นการชั่วคราว (Customs Pass)

- ออกให้ผู้เดินทางเข้า-ออกเป็นประจำโดยให้ทำขึ้นเป็น ๓ ฉบับ มีข้อความตอ้งกัน เก็บไว้ที่สำนักงานศุลกากรภาคที่รับผิดชอบ ๑ ฉบับ ด้านศุลกากรต้นทางที่นำรถเข้า ๑ ฉบับ และอีก ๑ ฉบับ มอบให้แก่ผู้นำของเข้าติดไว้ประจำรถ (สำหรับรถยนต์ให้ติดไว้ที่กระจกหน้า)

- ให้ด้านศุลกากรต้นทางรับคำขอของผู้นำรถเข้าที่ประสงค์จะได้รับบัตรอนุญาต และตรวจสอบรายละเอียดต่าง ๆ ในคำขอสัญญาประกันพร้อมกรอรายละเอียดลงในบัตรอนุญาต

- ทุกครั้งที่มีการนำรถเข้า-ออก ให้ตรวจสอบใบขนสินค้าพิเศษกับบัตรอนุญาตที่ติดประจำรถ เมื่อเห็นว่าถูกต้อง ให้อนุญาตให้นำรถเข้าหรือออกไปได้

- บัตรอนุญาตให้มีผลใช้ได้ภายในระยะเวลา ๑ ปี นับแต่วันที่ได้ออกให้

แบบบัตรอนุญาต มี ๓ ประเภท

(๑) บัตรอนุญาตให้นำรถยนต์หรือรถจักรยานยนต์เข้ามาในราชอาณาจักรเป็นการชั่วคราวสำหรับข้าราชการ

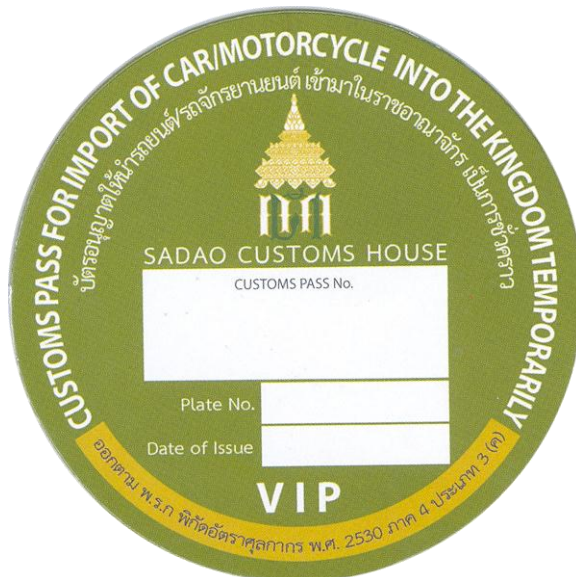

(๒) บัตรอนุญาตให้นำรถยนต์เข้ามาในราชอาณาจักรเป็นการชั่วคราว



(๓) บัตรอนุญาตให้นำรถจักรยานยนต์เข้ามาในราชอาณาจักรเป็นการชั่วคราว



๓.๔.๒ พิธีการศุลกากรขาเข้า

(๑) ให้ผู้นำรถเข้ายื่นใบขนสินค้าพิเศษ โดยมีสำเนา ๑ ฉบับ ทุกครั้งที่นำรถเข้า ต่อเจ้าหน้าที่ศุลกากรผู้รับผิดชอบ

(๒) การลงทะเบียน เลขยกเว้นอากร การประทับตราสมบูรณ์และพิธีการต่าง ๆ ให้ถือปฏิบัติตามปกติ และให้ด่านฯ ประทับตราข้างเป็นคำเตือนไว้ด้านหลังใบขนสินค้าฯ มีข้อความทั้งภาษาไทยและภาษาอังกฤษว่า

คำเตือน
การไม่นำรถยนต์หรือรถจักรยานยนต์กลับออกไป ผู้นำรถเข้าต้องชดใช้เงินตามสัญญาประกันที่
ให้ไว้ และอาจถูกดำเนินคดีฐานหลีกเลี่ยงการชำระค่าภาษีอากรและ/หรือหลีกเลี่ยงข้อจำกัดของ
กฎหมายอันมีโทษปรับหรือจำคุก หรือทั้งจำทั้งปรับตามกฎหมายศุลกากรอีกด้วย

WARNING
Upon the importer's failure to re-export the vehicle, payment of compensation
according to the contract of suretyship shall be effected, and the importer shall
simultaneously become liable to either a fine or an imprisonment or both for
violation of Thai Customs Laws.

(๓) เมื่อปฏิบัติพิธีการนำเข้าเรียบร้อยแล้ว ให้มอบต้นฉบับใบขนสินค้าพิเศษให้ผู้นำ
ยานพาหนะเข้าไว้เป็นหลักฐาน

๓.๔.๓ พิธีการศุลกากรขาออก

(๑) ผู้ที่ต้องการนำรถกลับออกไปนอกราชอาณาจักรให้ยื่นใบขนสินค้าพิเศษฉบับเดิม
และนำรถมาให้เจ้าหน้าที่ศุลกากรผู้รับผิดชอบ

(๒) ให้เจ้าหน้าที่บันทึกข้อมูลตรวจสอบวันเดือนปีที่นำรถเข้ามา หากมีระยะเวลาเกิน
กว่ากำหนดที่ระบุไว้ในสัญญาประกัน ให้ปรับวันละ ๑,๐๐๐ บาท นับจากวันที่ครบกำหนด ทั้งนี้ไม่เกิน
๑๐,๐๐๐ บาท

(๓) ให้เจ้าหน้าที่ผู้ตรวจปล่อย ดำเนินการตรวจสอบหมายเลขทะเบียน ยี่ห้อ รุ่น และสี
ของรถยนต์หรือรถจักรยานยนต์ที่จะนำออกนั้นให้ถูกต้องตรงตามใบขนสินค้าพิเศษ ในกรณีมีเหตุอันควรสงสัย
หรือติด Profile ให้เจ้าหน้าที่ศุลกากรผู้ตรวจปล่อยตรวจสอบรถยนต์หรือรถจักรยานยนต์ที่จะนำออกนั้นโดย
ละเอียด หากผู้นำเข้าฝ่าฝืนหรือละเลยระเบียบการปฏิบัติพิธีการศุลกากร ให้เจ้าหน้าที่ผู้ตรวจปล่อยเสนอเรื่อง
แก่ผู้มีอำนาจอนุมัติเพื่อสั่งดำเนินการตามกฎหมาย

(๓) เมื่อตรวจปล่อยรถยนต์หรือรถจักรยานยนต์ที่ประสงค์จะนำออกนอกราชอาณาจักร
เรียบร้อยแล้ว ให้เจ้าหน้าที่ผู้ตรวจปล่อยบันทึกการตรวจลงในใบขนสินค้าพิเศษ และให้เจ้าหน้าที่บันทึกข้อมูล
บันทึกการนำออกลงใน “ระบบงานยานพาหนะผ่านแดน” เพื่อเป็นการตัดบัญชีการนำเข้าชั่วคราว ให้ถูกต้อง
ครบถ้วน พร้อมทั้งจัดเก็บใบขนสินค้าพิเศษไว้

๓.๔.๔ ตัวอย่างเอกสารประกอบการนำเข้ารถยนต์ และรถจักรยานยนต์เป็นการชั่วคราว

๓.๔.๔.๑ คู่มือทะเบียนรถยนต์หรือรถจักรยานยนต์

JABATAN PENGANGKUTAN JALAN MALAYSIA
PERAKUAN PENDAFTARAN KENDERAAN

NO. PENDAFTARAN **KDT616** No. S/N **6231198**
2AZAOMDC

Nama Pemunya Bendaftar **NOORFADZLI BIN SHAFIEI** 860315095025 [MAL]

Alamat **KG SARAH BUKIT CHUPING 02500 KANGAR PERLIS**

No. Enjin	CLS251984	B D M/B G K	-
No. Casis	PPVZZZ60ZEL100638	B T T	-
Buatan	VOLKSWAGEN	Berat Kerb	-
Nama Model	POLO HB	B T M	-
Keupayaan Enjin	1598 S P	B G 1	-
Bahan Bakar	PETROL	B G 2	-
Warna	HITAM	B G 3	-
Kelas Kegunaan	PERSENDIRIAN-MOTOKAR INDIVIDU	B G 4	-
Jenis Badan	MOTOKAR	B G 5	-
Tahun Dibuat	2014	B G 6	-
Tarikh Pendaftaran	20/04/2014	B G 7	-
Status Pemunya	PERSENDIRIAN	B G 8	-
Muatan Tempat		B G 9	-
Duduk	5	B G 10	-
Kadar Lesen		B G 11	-
Kenderaan Motor	6 bulan 12 bulan	B G 12	-
	RM45.00 RM90.00		

[Signature]
Tandatangan Pemunya Bendaftar

Perakuan Pendaftaran ini dikeluarkan oleh Pengerah JPJ Negeri **JPJ NEGERI KEDAH**

UNTUK KEGUNAAN PEJABAT

1. PEMASANGAN TEMPATAN

2. HAK MILIK DITUNTUT OLEH: THE ISLAMIC BANK BHD NO SIRI: 411000200102014

NOTA PENTING

1. Simpan perakuan ini di tempat yang selamat. Jika perakuan ini hilang, anda dikahendaki melaporkan kepada balai polis dengan segera dan memohon salinan perakuan pendaftaran daripada Pengerah Jabatan Pengangkutan Jalan (JPJ).
2. Semak butiran-butiran kenderaan di muka ini dan laporkan dengan segera kepada Pengerah JPJ jika terdapat sebarang perubahan.
3. Lesen kenderaan motor yang sah hendaklah sentiasa dipamerkan. Anda boleh membatalkan lesen 30 hari sebelum tamatnya tempoh.
4. Jika anda merancang untuk menjual, memajukan, menyerahkan, memajukan, atau menyerahkan kenderaan anda untuk berlesen kepada Pengerah JPJ, sekiranya kenderaan anda tidak berlesen.
5. Jika anda menjual kenderaan, serahkan perakuan pendaftaran ini kepada pembeli. Anda dan pembeli dikahendaki mengisi dan mengemukakan bonang JPJKG-JPJKGA kepada Pengerah JPJ dalam tempoh tujuh hari dan tempoh penjualan itu.
6. Pemunya bendaftar kenderaan adalah bertanggungjawab di atas segala urusan berkaitan dengan kenderaan sehingga pertukaran milikan telah disempurnakan dan kenderaan telah didaftarkan dengan nama pemilik baru.
7. Jika alamat anda bertukar, kemukakan perakuan pendaftaran ini kepada Pengerah JPJ dalam tempoh tujuh hari dan serahkan perakuan itu.

BAYARAN-BAYARAN

0102011 20/04/2014 19 09 35 VEI 01001 N N1774H
 13803 2 KDT616
 22630100 RM 01 01 2103040 RM003 007
 RM260.00
 0102011 20/04/2014 19 12 47 VEI 02010 N N1774H
 013889 2 0 KDT616 19/04/2015
 22030100 RM000000 01 RM00000000 00



LESEN KENDERAAN MOTOR

AKTA PENGANGKUTAN JALAN 1987 KAJEDAH KENDERAAN MOTOR (PENDAFTARAN DAN PELESENAN) 1959



LESEN KENDERAAN MOTOR
 AKTA PENGANGKUTAN JALAN 1987 KAJEDAH KENDERAAN
 MOTOR (PENDAFTARAN DAN PELESENAN) 1959

Sila baca maklumat di muka sebelah sebelum
 melekatkan LKM ini di cermin kenderaan anda

KDT616

0102011 IBEYsPd 20042014
 VEI02010 013889 NIZZAN
 SEMENANJUNG

2015

19 APR

08011023

20042014 19042015
 150651* AB RM 96.00
 PERSENDIRIAN

08011023



PERTUKARAN-PERTUKARAN MILIKAN DAN ALAMAT

1		No. K.P./Dat. Negara/Sykt.	Terdahulu Pemunya Berdaftar
2		No. K.P./Dat. Negara/Sykt.	Terdahulu Pemunya Berdaftar
3		No. K.P./Dat. Negara/Sykt.	Terdahulu Pemunya Berdaftar
4		No. K.P./Dat. Negara/Sykt.	Terdahulu Pemunya Berdaftar
5		No. K.P./Dat. Negara/Sykt.	Terdahulu Pemunya Berdaftar

REKOD-REKOD PEMERIKSAAN

1	5	9
2	6	10
3	7	11
4	8	12

๓.๔.๔.๒ ใบขนสินค้าพิเศษ

ปิดอากรแสตมป์
Place stamp here

ใบขนสินค้าพิเศษ SIMPLIFIED CUSTOMS DECLARATION FORM เลขที่ใบขน Form No.

5901-7570901717

สำหรับรถยนต์และรถจักรยานยนต์ที่นำเข้าหรือนำออกชั่วคราว
(For motor car and motor cycle temporarily imported or exported)



รายละเอียดรถที่ (Particulars of Vehicle)	นำเข้า-ออก	ประเภทที่ (Tariff Heading No.)
ทะเบียนรถ (Registration No.) KDT616	ประเทศที่จดทะเบียน (Country of registration) MALAYSIA	ภาค 4 ประเภทที่ 3(ค)
ประเภทรถ (Type of Vehicle) SALOON	ชื่อยี่ห้อ (Make) VOLK SWAGEN	รุ่นปีสี (Year of Production/Color) 2014/BLACK
หมายเลขเครื่องยนต์ (Engine No.) CLS251964	หมายเลขตัวถัง (Chassis No.) PPVZZZGOZEL100538	ชื่อรุ่น (Model) POLO
น้ำหนักสุทธิ (Net weight) 900.00	กก. Kg (s) ราคาขอ (Value) 1,200,000.00	บาท (Baht)

รายละเอียดผู้นำเข้าหรือผู้ส่งออก (Particulars of Importer or Exporter)	นำเข้า-ออก
ชื่อ (Name) Mr. NOORFADZLI BIN SHAFIEI	สัญชาติ (Nationality) MALAYSIAN
ในนามบริษัท (on behalf of Company name) Mr. NOORFADZLI BIN SHAFIEI	
บัตรประจำตัวเลขที่ (Identity Card No.) 860315095025	หนังสือเดินทางเลขที่ (Passport No.) A31009061
ที่อยู่ (Address) KG BAWAH BKT CHUPING 02500 KANGAR, PERLIS MALAYSIA	

รายละเอียดการนำเข้า (Particulars of Importation)
วันที่นำเข้า (Date of Importation) 23-09-2557
ท่าเรือที่นำเข้า (Port or place of Importation) ด้านศุลกากรปาดังเบซาร์
วัตถุประสงค์ (Purpose) (ศก.4)
<input type="radio"/> ท่องเที่ยว (Tourist) <input type="radio"/> ธุรกิจ (Business) <input type="radio"/> อื่นๆ (Others)
ไปยังจังหวัด (Province of Destination) THAILAND
จำนวนผู้โดยสาร (No. of Passengers) 2

สัญญาประกัน (Guarantee Agreement)	
ข้าพเจ้า (I) Mr. NOORFADZLI BIN SHAFIEI	
ขอสัญญาว่าจะนำรถดังกล่าวซึ่งคืนออกไปยังนอกนอกราชอาณาจักรผ่านศุลกากร (promise to re-export the aforesaid vehicle through Customer station) * ส่วนศุลกากรปาดังเบซาร์ (ศก.4)	
ภายในวันที่ (within date) 22-10-2557	เพื่อเป็นประกันว่าข้าพเจ้าจะนำรถดังกล่าวคืนออกภายในเวลาที่กำหนด (In order to guarantee that I shall re-export the aforesaid vehicle within the time so fixed)
ข้าพเจ้า ขอประกันตนยกเป็นเงิน (I hereby guarantee myself to pay a sum of)	3,600,000.00 บาท (Baht)
คำอธิบาย (In words) สามล้านหกแสนบาทถ้วน	
โดยรับรองว่าหากข้าพเจ้าผิดสัญญาจะนำเงินจำนวนนี้มาชำระต่อกรมศุลกากรภายใน 10 วัน นับแต่วันครบกำหนดที่จะคืนรถกลับออกไปนอกราชอาณาจักร (Upon a promise that if I commit a breach of this agreement, I shall pay the said sum within 10 days after the expiry date for re-exportation.)	
ลงชื่อ (Signed)	ผู้ทำสัญญา (Promisor)
ลงชื่อ (Signed)	พยาน (Witness)
ลงชื่อ (Signed)	พยาน (Witness)
พนักงานด่านศุลกากร (Officer of Customers Station)	วันที่ (Date) 23-09-2557

รายละเอียดการนำออก (Particulars of Exportation)
วันที่นำออก (Date of Exportation)
ท่าเรือที่นำออก (Port or place of Exportation) ด้านศุลกากรปาดังเบซาร์
รายการของใช้ประจำยานพาหนะ (List of articles for used in vehicle)
1. * PERHATIAN / ATTENTION *
2. JIKA ANDA TIDAK KEMBALIKAN BORANG KASTAM
3. DALAM HAD MASA YANG DITENTUKAN ANDA PERLU BAYAR DENDA UNTUK SETIAP HARI LEWAT SEBANYAK 1,000 BAHT DAN TIDAK MELEBIHI 10,000 BAHT
4. IF YOU DO NOT RETURN THE CUSTOMS DECLARATION FORM ON OR BEFORE THE EXPIRY DATE YOU WILL NEED TO PAY A FINE OF 1,000 BAHT FOR EACH DAY AND NOT EXCEEDING 10,000 BAHT.
5. IF YOU DO NOT RETURN THE CUSTOMS DECLARATION FORM ON OR BEFORE THE EXPIRY DATE YOU WILL NEED TO PAY A FINE OF 1,000 BAHT FOR EACH DAY AND NOT EXCEEDING 10,000 BAHT.
6. IF YOU DO NOT RETURN THE CUSTOMS DECLARATION FORM ON OR BEFORE THE EXPIRY DATE YOU WILL NEED TO PAY A FINE OF 1,000 BAHT FOR EACH DAY AND NOT EXCEEDING 10,000 BAHT.
รายการของใช้อื่นตามรายละเอียดแนบ นาย บุญธรรม จำรัส
(List of other articles as per attached)

ข้าพเจ้าขอรับรองว่าทุกข้อมูลที่แจ้งในใบนี้ถูกต้องและครบถ้วนตามความเป็นจริง (I hereby certify that the aforesaid declaration is true, correct and complete)

ลงชื่อผู้นำเข้า (Importer's signature)



ลงชื่อผู้ส่งออก (Exporter's signature)

ตราประทับ (Customs approved stamp)

๓.๔ การประกันและการค้ำประกัน

(๓.๔.๑) ให้วางประกันด้วยเงินสด หรือหนังสือค้ำประกันของธนาคาร หรือบุคคล และในกรณีที่ผู้นำของเข้าไม่สามารถหาประกันดังกล่าวได้จริง ก็ให้ค้ำประกันตนเองได้

(๓.๔.๒) การกำหนดเงินประกันและเงินค้ำประกันให้กำหนดโดยถือตามราคาบวกค่าภาษีอากรทุกประเภทของรถที่นำเข้าเป็นยอดเงินประกัน โดยให้ปิดเศษขึ้นเป็นเลขกลม

๓.๕ การกำหนดระยะเวลาในสัญญาประกันและการต่ออายุสัญญาประกัน

๓.๕.๑ การทำสัญญาประกันมีกำหนดระยะเวลาไม่เกิน ๑ เดือน โดยผู้นำเข้าสามารถต่ออายุสัญญาประกันเป็นคราวๆ ไปตามเงื่อนไขของสัญญาประกันนั้น แต่ระยะเวลาในการต่อสัญญาต้องไม่เกินกว่า ๑ เดือน นับแต่วันที่ครบกำหนดสัญญาในครั้งก่อน โดยมีระยะเวลาในการนำเข้าชั่วคราวทั้งสิ้นไม่เกิน ๖ เดือน นับแต่วันที่นำเข้า ทั้งนี้การพิจารณาระยะเวลาในการทำสัญญาและต่อสัญญาแต่ละครั้ง ให้อยู่ภายใต้เงื่อนไขระยะเวลาที่สำนักงานตรวจคนเข้าเมืองอนุญาตการเข้ามาในราชอาณาจักรให้แก่ผู้นำเข้า

๓.๕.๒ กรณีที่สำนักงานตรวจคนเข้าเมืองอนุญาตให้ผู้นำเข้าพำนักอาศัยในประเทศเกินกว่า ๑ เดือน ให้พิจารณาระยะเวลาในการทำสัญญาหรือต่อสัญญาครั้งนั้นเป็นไปตามระยะเวลาที่สำนักงานตรวจคนเข้าเมืองอนุญาต และหากผู้นำเข้ารายใดมีความประสงค์ทำสัญญาประกันเกินกว่า ๖ เดือน แต่ไม่เกิน ๘ เดือน นับแต่วันที่นำเข้า จะต้องแสดงเหตุผลหรือมีหนังสือรับรองถึงความจำเป็นว่ารถยนต์ หรือรถจักรยานยนต์คันดังกล่าว ได้จอดหรือทำการซ่อมแซมอยู่จึงจะพิจารณาการทำสัญญาประกันในครั้งนั้น และผู้นำเข้าต้องได้รับอนุญาตจากสำนักงานตรวจคนเข้าเมืองให้พำนักอาศัยในประเทศสอดคล้องกับระยะเวลาในการขอทำสัญญาประกันนั้นเช่นกัน

๓.๖ การบังคับตามสัญญาประกัน

เมื่อครบกำหนดระยะเวลาการนำรถกลับออกไป ตามที่ระบุไว้ในใบขนสินค้าพิเศษแล้ว ผู้นำของเข้ามิได้นำรถกลับออกไป หรือได้แสดงความจำนงก่อนครบกำหนดระยะเวลาตามที่ระบุไว้ในใบขนสินค้าขาเข้าพิเศษว่าไม่ประสงค์จะนำรถกลับออกไป ให้ปรับวันละ ๑,๐๐๐ บาท นับจากวันที่ครบกำหนด ทั้งนี้ไม่เกิน ๑๐,๐๐๐ บาท

๓.๗ การรายงานรถเข้าและออก

ให้ด่านศุลกากรทำที่นำเข้าจัดทำรายงานรถที่นำเข้าชั่วคราวเสนอด่านศุลกากร กรณีที่เข้าทางหนึ่งและออกอีกทางหนึ่ง ให้ด่านศุลกากรที่มีรถนำกลับออกไปทำรายงานแจ้งมายังด่านศุลกากรที่นำเข้าทราบว่าได้นำออกไปเมื่อใด เพื่อให้ด่านศุลกากรที่นำเข้าถอนหลักประกันและบันทึกข้อมูลลงในระบบงานยานพาหนะผ่านแดน

๓.๘ การควบคุม

๓.๘.๑ ให้ด่านศุลกากรที่นำเข้าบันทึกการเกี่ยวกับรถยนต์และรถจักรยานยนต์ลงในแบบฟอร์ม พร้อมทั้งแนบติดไปกับหนังสือเดินทางและประทับตรายางเป็นคำเตือน ตามแบบที่กำหนดไว้ในหนังสือเดินทาง

๓.๘.๒ ให้สำนักสืบสวนและปราบปราม ติดตามพฤติการณ์สำหรับรถยนต์ หรือรถจักรยานยนต์ที่มีผู้นำของเข้ามาชั่วคราวตามใบขนสินค้าพิเศษที่ด่านที่นำเข้าส่งมาให้โดยให้จัดทำสมุด

ควบคุมลงรายละเอียดตามใบขนสินค้าและสัญญาประกัน และเมื่อได้รับแจ้งจากด่านหรือสำนักงานศุลกากรที่นำเข้ามา ได้มีการขยายเวลาให้สำหรับสัญญาประกันรายได้ ให้สำนักสืบสวนและปราบปรามบันทึกในสมุดควบคุมว่าได้ขยายออกไปถึงวันที่เวลาใดตามคำสั่งผู้ใด ลงวันที่เวลาใด

๓.๘.๓ เมื่อปรากฏว่า สัญญาประกันรายได้ครบกำหนดแล้ว แต่ไม่มีหลักฐานว่าได้มีการส่งกลับออกไปภายในกำหนด หรือมีการบังคับสัญญาประกันให้สำนักสืบสวนและปราบปรามดำเนินการต่อไป

๓.๘.๔ ให้ด่านหรือสำนักงานศุลกากรที่ปฏิบัติพิธีการนำเข้ารถยนต์หรือรถจักรยานยนต์จัดทำและบันทึกข้อมูลการนำเข้าลงในระบบงานยานพาหนะผ่านแดน เพื่อใช้ในการตรวจสอบและการควบคุมการนำเข้าชั่วคราว โดยให้เจ้าหน้าที่ผู้จัดทำลงรายละเอียดเกี่ยวกับการนำเข้า ส่งออก การขยายเวลา สัญญาค้าประกันให้ครบถ้วน และดำเนินการตรวจสอบอยู่เสมอ เมื่อพบว่าผู้นำเข้ารายได้ไม่ปฏิบัติตามเงื่อนไขและระเบียบทางพิธีการศุลกากร ให้แจ้งไปยังสำนักสืบสวนและปราบปราม เพื่อดำเนินการทางกฎหมายกับผู้นำเข้าต่อไป

๓.๙ มาตรการควบคุมและติดตามรถยนต์หรือรถจักรยานยนต์ที่นำเข้าชั่วคราวที่ไม่ส่งกลับออกไปนอกราชอาณาจักรตามระยะเวลาที่กำหนด ให้ดำเนินการดังต่อไปนี้

๓.๙.๑ ให้เจ้าหน้าที่ ใช้ข้อมูลใน “ระบบงานยานพาหนะผ่านแดน” ที่เจ้าหน้าที่ได้บันทึกข้อมูลลงในระบบดังกล่าว เพื่อการตรวจสอบติดตามและการควบคุมการนำเข้าชั่วคราว

๓.๙.๒ รถยนต์หรือรถจักรยานยนต์ที่นำเข้าชั่วคราว ที่นำออกไปเกินระยะเวลาที่กำหนด ให้ปรับเป็นเงินวันละ ๑,๐๐๐ บาท แต่ไม่เกิน ๑๐,๐๐๐ บาท กรณีมีเหตุผลพิเศษที่จะบังคับสัญญาประกันที่ตนบนน้อยกว่าอัตราดังกล่าว ให้เสนอนายด่านศุลกากรเพื่อพิจารณาสั่งการเป็นการเฉพาะรายได้ตามที่เห็นสมควร เมื่อเจ้าหน้าที่ออกไปเสร็จรับเงินค่าปรับแล้ว ให้บันทึกเลขที่ใบเสร็จรับเงินดังกล่าวและวันนำออกลงใน “ระบบงานยานพาหนะผ่านแดน” ให้ครบถ้วน

๓.๙.๓ ทุกสิ้นเดือนให้ ด่านศุลกากรทำที่นำเข้า รายงานข้อมูลรถยนต์หรือรถจักรยานยนต์ที่ไม่นำออกตามกำหนดระยะเวลา และแจ้งให้หน่วยงานควบคุมทางศุลกากรของด่านหรือสำนักงานศุลกากรภาค และสำนักสืบสวนและปราบปรามรับทราบ เพื่อดำเนินการสืบสวนและติดตามมาดำเนินการตามกฎหมายต่อไป

ในกรณีพิจารณาแล้วเห็นว่า รถยนต์หรือรถจักรยานยนต์ที่ไม่นำออกตามกำหนดระยะเวลา มีพฤติกรรมต้องสงสัยว่าจะหลีกเลี่ยงค่าภาษีอากร ให้บันทึกข้อมูลรถยนต์หรือรถจักรยานยนต์นั้นลงใน “ระบบงานยานพาหนะผ่านแดน” ในเมนู “ข้อมูลความเสี่ยง” เมนูย่อย “ยานพาหนะต้องสงสัย” ให้ถูกต้องครบถ้วน เพื่อให้หน่วยงานที่เกี่ยวข้องใช้เป็นข้อมูล Profile

๓.๙.๔ ให้ด่านศุลกากรทำที่นำเข้าพิจารณาจัดทำรายชื่อผู้นำเข้ารถยนต์หรือรถจักรยานยนต์ที่ไม่นำออกตามกำหนดระยะเวลาและต้องสงสัยว่ามีพฤติกรรมหลีกเลี่ยงค่าภาษีอากร แล้วบันทึกข้อมูลลงใน “ระบบงานยานพาหนะผ่านแดน” ในเมนู “ข้อมูลความเสี่ยง” เมนูย่อย “บุคคลต้องสงสัย” ให้ถูกต้องครบถ้วน เพื่อให้หน่วยงานที่เกี่ยวข้องใช้เป็นข้อมูล Profile พร้อมทั้งแจ้งด่านตำรวจตรวจคนเข้าเมืองในพื้นที่รับผิดชอบ เพื่อขึ้นบัญชีบุคคลที่ต้องอาศัยตัวมาดำเนินการคดีตามกฎหมายศุลกากรเมื่อผู้นั้นกลับเข้ามาในราชอาณาจักร

๓.๙.๕ ให้ด่านศุลกากรทำที่นำเข้าพิจารณาจัดทำหนังสือแจ้งหมายเลขเครื่องยนต์และหมายเลขตัวถังของรถยนต์หรือรถจักรยานยนต์นำเข้าชั่วคราวที่ไม่นำกลับออกไปและต้องสงสัยว่ามีพฤติกรรมหลีกเลี่ยงค่าภาษีอากรให้กรมการขนส่งทางบกตรวจสอบ

๓.๙.๖ ให้ด่านศุลกากรทำที่นำเข้าพิจารณาจัดทำหนังสือแจ้งสถานทูตเพื่อขอความร่วมมือติดตามเจ้าของรถยนต์หรือรถจักรยานยนต์ที่นำเข้าชั่วคราวและไม่นำกลับออกไปซึ่งต้องสงสัยว่าจะมีพฤติกรรมหลีกเลี่ยงภาษีอากรมาพบเพื่อชี้แจงข้อเท็จจริง

๓.๙.๗ ห้ามอนุญาตให้ ผู้นำเข้ารถยนต์หรือรถจักรยานยนต์ชั่วคราว เดินทางออกนอกราชอาณาจักรโดยไม่นำรถยนต์หรือรถจักรยานยนต์ที่นำเข้าชั่วคราวนั้นออกไปพร้อมกับตน เว้นแต่ได้แจ้งเหตุผลความจำเป็นให้พนักงานเจ้าหน้าที่ศุลกากรอนุญาตโดยมีหลักประกันเป็นที่พอใจไว้แล้ว